



Por la ciudad que merecemos

Programa Presupuestario

**“Protección y Bienestar de Niñas, Niños y Adolescentes”
2026**

Presidencia Municipal	
Nombre de la Unidad Responsable	Componente
<i>Secretaría Ejecutiva del Sistema de Protección de Niñas, Niños y Adolescentes del Municipio de Cuernavaca</i>	<i>Capacitación impartida a funcionarios públicos municipales en materia de derechos humanos y atención a la niñez.</i>
	<i>Asistencia a las sesiones calendarizadas del subcomité registrada</i>

Responsable de la integración



C.P. Lilia Díaz Sánchez
Directora Administrativa de
Presidencia

Aprobación

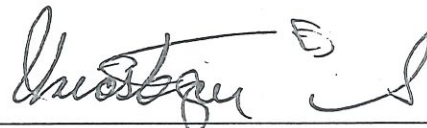

Lic. José Luis Urióstegui Salgado
Presidente Municipal de Cuernavaca

El presente Programa Presupuestario, se formuló con fundamento en Artículo 134 de la Constitución Política de los Estados Unidos Mexicanos, el artículo 81 de la Constitución Política del Estado Libre y Soberano de Morelos, los artículos 54 y 61 fracción II inciso a), b) y c) del título quinto de la ley General de Contabilidad Gubernamental, los artículos 41, 45 fracción II inciso a) y 61 de la Ley de Planeación para el Estado de Morelos; artículos 23 y 25 de la Ley de Presupuesto, Contabilidad y Gasto Público del Estado de Morelos, y artículos 49, 54, 55 y 57 de la Ley Orgánica Municipal del Estado de Morelos.



Por la ciudad que merecemos

Programa Presupuestario
"Protección y Bienestar de Niñas, Niños y
Adolescentes"

2026

II.- Firmas

Unidades Responsables del Gasto que Integran el Programa
Presupuestario

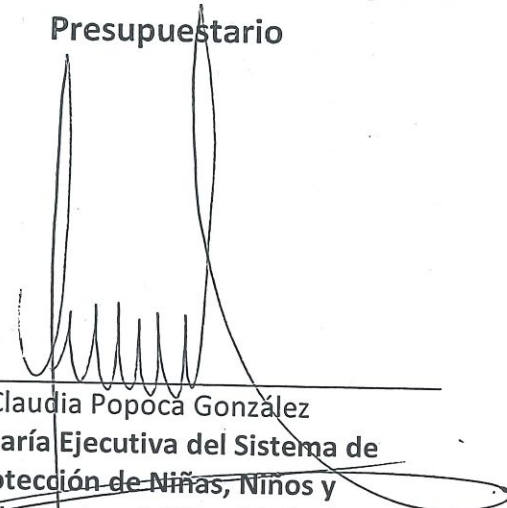

Claudia Popoca González
Secretaría Ejecutiva del Sistema de
Protección de Niñas, Niños y
Adolescentes del Municipio de
Cuernavaca

El presente Programa Presupuestario, se formuló con fundamento en Artículo 134 de la Constitución Política de los Estados Unidos Mexicanos, el artículo 81 de la Constitución Política del Estado Libre y Soberano de Morelos, los artículos 54 y 61 fracción II inciso a), b) y c) del título quinto de la ley General de Contabilidad Gubernamental, los artículos 41, 45 fracción II inciso a) y 61 de la Ley de Planeación para el Estado de Morelos; artículos 23 y 25 de la Ley de Presupuesto, Contabilidad y Gasto Público del Estado de Morelos, y artículos 49, 54, 55 y 57 de la Ley Orgánica Municipal del Estado de Morelos.

PROGRAMA PRESUPUESTARIO:

“Protección y Bienestar de Niñas, Niños y Adolescentes”

III.- Contenido

I.- Portada.....	1
II.- Firmas.....	2
III.- Contenido	3
IV.- Presentación	4
V.- Marco Jurídico	5
VI.- Diagnostico	6
VII.- Mecánica Operativa.....	7
VIII.- Matriz de Indicadores para Resultados	8
IX.- Resumen de Recursos Financieros	11
X.- Resumen Financiero por Proyecto.....	12
XI.- Seguimiento y Evaluación	13
XII.- Anexos.....	15
a) Ficha de Indicador de Desempeño.....	15
b) Organigrama	23
c) Estructura Organizacional	24
d) Árbol de Problemas.....	25
e) Árbol de Objetivos	26

PROGRAMA PRESUPUESTARIO:

"Protección y Bienestar de Niñas, Niños y Adolescentes"

IV.- Presentación

El Programa Presupuestario 2026 de la Secretaría Ejecutiva del Sistema de Protección de Niñas, Niños y Adolescentes del Municipio de Cuernavaca está alineado a la Ley General de los Derechos de las Niñas, Niños y Adolescentes, así como a la Ley Estatal de los Derechos de las Niñas, Niños y Adolescentes del Estado de Morelos y al Reglamento Interior de la Secretaría Ejecutiva del Sistema de Protección de Niñas, Niños y Adolescentes del Municipio de Cuernavaca.

El enfoque de la Secretaría Ejecutiva del Sistema de Protección de Niñas, Niños y Adolescentes del Municipio de Cuernavaca tiene como objetivo procurar la protección y promover los derechos de las Niñas, Niños y Adolescentes.

Tiene como propósito diseñar, crear y dar seguimiento a políticas públicas orientadas a garantizar los derechos de los NNA, coordinar acciones entre instituciones del gobierno federal, estatal y municipal, vigilar el respeto de los Derechos de las Niñas, Niños y Adolescentes establecidos en la ley y tomar en cuenta la participación de las Niñas, Niños y Adolescentes en el organismo.

PROGRAMA PRESUPUESTARIO:

“Protección y Bienestar de Niñas, Niños y Adolescentes”

V.- Marco Jurídico

1. Constitución Política de los Estados Unidos Mexicanos
2. Constitución Política del Estado Libre y Soberano del Estado de Morelos
3. Ley Federal de los Trabajadores al Servicio del Estado.
4. Ley General de los derechos de las Niñas, Niños y Adolescentes.
5. Ley de los Derechos de las Niñas, Niños y Adolescentes del Estado de Morelos.
6. Ley Orgánica Municipal del Estado de Morelos.
7. Ley de Planeación para el Estado de Morelos.
8. Ley Estatal de Responsabilidades de los Servidores Públicos.
9. Ley de Presupuesto, Contabilidad y Gestión Pública del Estado de Morelos.
10. Ley de Servicio Civil del Estado de Morelos.
11. Ley de información pública, Estadística y Protección de Datos Personales del Estado de Morelos.
12. Bando de policía y Buen Gobierno del Municipio de Cuernavaca, Morelos.
13. Reglamento de Gobierno y de la Administración pública Municipal de Cuernavaca Morelos.
14. Plan Municipal de Desarrollo 2025-2027.
15. Condiciones Generales de Trabajo para el Ayuntamiento de Cuernavaca Morelos.
16. Programa Presupuestario Anual (PPA) 2026.
17. Manual de Organización, Políticas y Procedimiento de la Dirección General de Mejora de la Gestión
18. Demás Leyes, Reglamentos Circulares, Decretos, Acuerdos y otras disposiciones de carácter administrativo y de observancia general en el ámbito de su competencia.

VI.- Diagnostico

Realizar acciones de difusión que promuevan los derechos de niñas, niños y adolescentes en el municipio, para que sean plenamente conocidos y ejercidos, promoviendo la libre manifestación de ideas de niñas, niños y adolescentes en los asuntos concernientes al municipio de Cuernavaca, siendo la Secretaría el enlace entre la administración pública municipal y niñas, niños y adolescentes para manifestar sus inquietudes, siendo el primer contacto para recibir quejas y denuncias por violaciones a los derechos contenidos en la Ley General de los derechos de las Niñas, Niños y Adolescentes y demás disposiciones aplicables, con el fin de canalizarlos de forma inmediata a la instancia correspondiente.

Fortalecer la cimentación de SIPINNA Municipal, para promover la celebración de convenios de coordinación con las autoridades competentes, así como con otras instancias públicas o privadas, para la atención y protección de niñas, niños y adolescentes, así como la difusión y la aplicación de protocolos específicos sobre niñas, niños y adolescentes que se autoricen dentro de las comisiones o situaciones externas de emergencia.

PROGRAMA PRESUPUESTARIO:

“Protección y Bienestar de Niñas, Niños y Adolescentes”

VII.- Mecánica Operativa

El Sistema sesiona cuatro veces al año, por lo que en la primera sesión del año se aprueba la calendarización de sesiones que se llevarán a cabo.

Ya que se tienen las fechas aprobadas, se convoca para cada sesión de la siguiente manera:

Se realiza la convocatoria, se manda a presidencia para visto bueno del Presidente Municipal, si no hay cambios en la convocatoria, se generan todas las convocatorias para su distribución con cada uno de los integrantes del sistema, así como para los invitados permanentes.

La Secretaría Ejecutiva recibe solicitudes de atención ciudadana, cuando se atiende a un ciudadano se le otorga un formato, el cual se analiza la solicitud y se canaliza al área correspondiente, ya sea municipal, estatal o federal, una vez canalizado se da seguimiento y se lleva un control de atenciones ciudadanas que han sido canalizadas favorablemente.

Se implementó el proyecto piloto del buzón de diagnóstico el cual tiene como fin, llevar a cabo la recabación de la información depositada dentro del buzón, para generar un diagnóstico de los derechos vulnerados o situaciones que viven las niñas, niños y adolescentes dentro del municipio.

PROGRAMA PRESUPUESTARIO:

"Protección y Bienestar de Niñas, Niños y Adolescentes"

VIII.- Matriz de Indicadores para Resultados

Matriz de Indicadores para Resultados del Programa Presupuestario				
Datos de Identificación del Programa Presupuestario				
Nombre del Programa Presupuestario:				Año:
Protección y Bienestar de Niñas, Niños y Adolescentes				2026
Dependencia:				
Presidencia Municipal				
Unidad Responsable del Gasto				
Secretaría Ejecutiva del Sistema de Protección de Niñas, Niños y Adolescentes del Municipio de Cuernavaca				
Beneficiarios con perspectiva de género				
Hombres:	Mujeres:	Total:	Área de Enfoque:	
N/A	N/A	N/A	Niñas, Niños y Adolescentes	
Niños:	Niñas:	Total:		
50,458	49,184	99,642		
Alineación al Plan Municipal de Desarrollo				
Eje:	Programas:		Sub Programa:	
11.4. Familia al Centro	11.4.6. Sistema Municipal de Cuidados 11.4.8. Alianzas Estratégicas para el Bienestar Familiar		No Aplica	
Proyectos del Programa:				
PM807.- Derechos de Niñas, Niños y Adolescentes				
Objetivo General:				
Articular al Sistema Municipal de Cuidados para que promueva la creación, fortalecimiento y coordinación de servicios, programas y apoyos dirigidos a personas en situación de dependencia —como niñas, niños, adolescentes, personas mayores, personas con discapacidad y personas con enfermedades crónicas—, incorporando el enfoque de cuidados en la planeación, ejecución y evaluación de las políticas públicas de todas las dependencias municipales.				
Clasificación Funcional y Programática				
Finalidad:	Función:	Sub Función:	Actividad Institucional:	Clave Programática:
2. Desarrollo Social	2.7 Otros Asuntos Sociales	2.7.1 Otros Asuntos Sociales	032. Función Pública y Buen Gobierno	E. Prestación de Servicios Públicos
Información Institucional				
Misión:		Visión:		
Realizar acciones de difusión que promuevan los derechos de niñas, niños y adolescentes en el municipio, para que sean plenamente conocidos y ejercidos, promoviendo la libre manifestación de ideas de niñas, niños y adolescentes en los asuntos concernientes al municipio de Cuernavaca, siendo la Secretaría el enlace entre la administración pública municipal y niñas, niños y adolescentes para manifestar sus inquietudes, siendo el primer contacto para recibir quejas y denuncias por violaciones a los derechos contenidos en la Ley General de los derechos de las Niñas, Niños y Adolescentes y demás disposiciones aplicables, con el fin de canalizarlos de forma inmediata a la instancia correspondiente.		Fortalecer la cimentación de SIPINNA Municipal, para promover la celebración de convenios de coordinación con las autoridades competentes, así como con otras instancias públicas o privadas, para la atención y protección de niñas, niños y adolescentes, así como la difusión y la aplicación de protocolos específicos sobre niñas, niños y adolescentes que se autoricen dentro de las comisiones o situaciones externas de emergencia.		
Nivel Fin				
Resumen Narrativo:	Indicador	Medios de Verificación		Supuestos
Contribuir a la implementación efectiva de políticas públicas municipales mediante la formalización de acuerdos que deriven de estrategias diseñadas para atender problemáticas específicas.	Porcentaje de acuerdos celebrados con estrategias generadas.	Acuerdos celebrados entre entes privados y sociales, e instancias públicas, que se encuentran a resguardo en la Secretaría Ejecutiva del Sistema de Protección de Niñas, Niños y Adolescentes del Municipio de Cuernavaca, en calle Motolinía 2, col. Centro. C.P. 62000, Cuernavaca, Mor.		Se celebran los acuerdos con diferentes instancias públicas y privadas.
Tipo:	Dimensión:	Frecuencia:	Meta:	Método de Cálculo:
Estratégico	Eficacia	Anual	100.00%	(Acuerdos realizadas/Acuerdos programadas) * 100

PROGRAMA PRESUPUESTARIO:

"Protección y Bienestar de Niñas, Niños y Adolescentes"

Nivel Propósito				
Resumen Narrativo:	Indicador:	Medios de Verificación:		Supuestos:
La población municipal cuenta con espacios accesibles para emitir información sobre su situación de vulnerabilidad	Porcentaje de cobertura territorial con buzones para recabar diagnóstico de vulnerabilidad.	Información de los derechos vulnerados de las niñas, niños y adolescentes, recabada por medio de la documental dentro de los buzones, cuya evidencia se encuentra en la Secretaría Ejecutiva de Protección de Niñas, Niños y Adolescentes del Municipio de Cuernavaca, en calle Motolinía 2, col. Centro. C.P. 62000, Cuernavaca, Morelos.		Se genera un diagnóstico por zona escolar, se atiende a un porcentaje de la población.
Tipo:	Dimensión:	Frecuencia:	Meta.	Método de Cálculo:
Estratégico	Eficacia	Semestral	100.00%	(Cobertura territorial con buzones para recabar diagnóstico de vulnerabilidad realizadas/ Cobertura territorial con buzones para recabar diagnóstico de vulnerabilidad programadas) * 100
Nivel Componente 1				
Resumen Narrativo:	Indicador:	Medios de Verificación:		Supuestos:
Capacitación impartida a funcionarios públicos municipales en materia de derechos humanos y atención a la niñez.	Porcentaje de funcionarios públicos municipales capacitados.	Registro claro de los funcionarios que efectivamente asistieron y concluyeron la capacitación, dicho registro se encuentra en la Secretaría Ejecutiva del Sistema de Protección de Niñas, Niños y Adolescentes del Municipio de Cuernavaca, en calle Motolinía 2, col. Centro. C.P. 62000, Cuernavaca, Morelos.		Los funcionarios públicos convocados cuentan con la disposición, tiempo y autorización institucional para asistir a las capacitaciones programadas.
Tipo:	Dimensión:	Frecuencia:	Meta.	Método de Cálculo:
Gestión	Eficiencia	Trimestral	30.00%	(Capacitaciones realizadas / Capacitaciones programadas) * 100
Nivel Actividad No. 1.1				
Resumen Narrativo:	Indicador:	Medios de Verificación:		Supuestos:
Capacitación del personal municipal en derechos de niñas, niños y adolescentes.	Porcentaje de capacitaciones a grupos sociales realizadas	Listas de asistencia firmadas cuya evidencia se encuentra en la Secretaría Ejecutiva del Sistema de Protección de Niñas, Niños y Adolescentes del Municipio de Cuernavaca, en calle Motolinía 2, col. Centro. C.P. 62000, Cuernavaca, Morelos.		Llevar estas capacitaciones a las escuelas públicas de nivel básico del municipio de Cuernavaca.
Tipo:	Dimensión:	Frecuencia:	Meta.	Método de Cálculo:
Gestión	Eficiencia.	Mensual	100.00%	(Capacitaciones realizadas / Capacitaciones programadas) * 100
Nivel Actividad No. 1.2				
Resumen Narrativo:	Indicador:	Medios de Verificación:		Supuestos:
Impartición de talleres y pláticas sobre derechos de niñas, niños y adolescentes.	Porcentaje talleres y pláticas impartidos	Constancias de participación y/o certificados cuya evidencia fotográfica de encuentra en la Secretaría Ejecutiva del Sistema de Protección de Niñas, Niños y Adolescentes del Municipio de Cuernavaca, en calle Motolinía 2, col. Centro. C.P. 62000, Cuernavaca, Morelos.		Realizar talleres con diferentes instancias públicas y privadas.
Tipo:	Dimensión:	Frecuencia:	Meta.	Método de Cálculo:
Gestión	Eficiencia.	Mensual	100.00%	(Talleres y pláticas realizadas / Talleres y pláticas programadas*100)
Nivel Componente No. 2				
Resumen Narrativo:	Indicador:	Medios de Verificación:		Supuestos:
Asistencia a las sesiones calendarizadas del subcomité registrada	Porcentaje de asistencia efectiva de representantes externos a sesiones del subcomité especial Familia al Centro	Actas firmadas por cada uno de los integrantes que conforman el subcomité, resguardadas en el Sistema Municipal DIF Cuernavaca, en calle Tabachín 1#23, Col. Buenavista. C.P. 62140 Cuernavaca, Morelos.0		Todos los integrantes del subcomité cumplen con la asistencia.
Tipo:	Dimensión:	Frecuencia:	Meta.	Método de Cálculo:
Gestión	Eficiencia.	Semestral	100.00%	(Asistencia a las sesiones realizadas/ asistencia programadas*100)

PROGRAMA PRESUPUESTARIO:

“Protección y Bienestar de Niñas, Niños y Adolescentes”

Nivel Actividad No. 2.1				
Resumen Narrativo:	Indicador:	Medios de Verificación:		Supuestos:
Generación de una red integrada por organizaciones civiles y académicas en pro del bienestar familiar	Porcentaje de iniciativas conjuntas generadas por la Red municipal de colaboración para el bienestar familiar.	Lista de asistencia a mesas de trabajo resguardo dentro de la oficina de la Secretaría Ejecutiva del Sistema de Protección de Niñas, Niños y Adolescentes del Municipio de Cuernavaca, en calle Motolinía 2, col. Centro. C.P. 62000, Cuernavaca, Morelos.		Asistencia de las instituciones convocadas.
Tipo:	Dimensión:	Frecuencia:	Meta.	Método de Cálculo:
Gestión	Eficiencia.	Trimestral	100.00%	(Asistencia a las mesas de trabajo realizadas/ asistencia a las mesas de trabajo programadas*100)
Nivel Actividad No. 2.2				
Resumen Narrativo:	Indicador:	Medios de Verificación:		Supuestos:
Generación de políticas públicas coordinadas con las instituciones académicas	Porcentaje de políticas públicas familiares diseñadas o evaluadas en colaboración con instituciones académicas.	Acuerdos en resguardo dentro de la oficina de la Secretaría Ejecutiva del Sistema de Protección de Niñas, Niños y Adolescentes del Municipio de Cuernavaca, en calle Motolinía 2, col. Centro. C.P. 62000, Cuernavaca, Morelos.		Acuerdos firmados por todos los integrantes del sistema.
Tipo:	Dimensión:	Frecuencia:	Meta.	Método de Cálculo:
Gestión	Eficiencia.	Trimestral	100.00%	(Acuerdos realizados/ acuerdos programados*100)

PROGRAMA PRESUPUESTARIO:

"Protección y Bienestar de Niñas, Niños y Adolescentes"

IX.- Resumen de Recursos Financieros

RESUMEN DE RECURSOS FINANCIEROS											
Programa Presupuestario:		Protección y Bienestar de Niñas, Niños y Adolescentes						<input checked="" type="checkbox"/> Institucional		<input type="checkbox"/> De Inversión	
Dependencia/Organismo responsable:		Presidencia Municipal						Monto (\$):		466,059.30	
Programación Financiera 2026											
Enero	Febrero	Marzo	Abril	Mayo	Junio	Julio	Agosto	Septiembre	Octubre	Noviembre	Diciembre
49,591.08	44,591.08	28,591.08	28,591.08	28,591.08	28,591.08	30,853.35	28,591.08	28,591.08	28,591.08	28,591.08	112,295.15
Concepto						Cantidad anual (pesos)					
TOTAL						466,059.30					
Recursos Fiscal						466,059.30					
1000.- Servicios personales						429,059.30					
2000.- Materiales y suministros						37,000.00					
3000.- Servicios generales											
4000.- Transferencias, asignaciones, subsidios y otras ayudas											
5000.- Bienes muebles, inmuebles e intangibles.											
6000.- Inversión Pública											
9000.- Deuda Pública											
Recurso Federal											
1000.- Servicios personales											
2000.- Materiales y suministros											
3000.- Servicios generales											
4000.- Transferencias, asignaciones, subsidios y otras ayudas											
5000.- Bienes muebles, inmuebles e intangibles.											
6000.- Inversión Pública											
9000.- Deuda Pública											
Recurso Estatal											
1000.- Servicios personales											
2000.- Materiales y suministros											
3000.- Servicios generales											
4000.- Transferencias, asignaciones, subsidios y otras ayudas											
5000.- Bienes muebles, inmuebles e intangibles.											
6000.- Inversión Pública											
9000.- Deuda Pública											
Ingresos Propios.											
1000.- Servicios personales											
2000.- Materiales y suministros											
3000.- Servicios generales											
4000.- Transferencias, asignaciones, subsidios y otras ayudas											
5000.- Bienes muebles, inmuebles e intangibles.											
6000.- Inversión Pública											
9000.- Deuda Pública											

PROGRAMA PRESUPUESTARIO:

"Protección y Bienestar de Niñas, Niños y Adolescentes"

X.- Resumen Financiero por Proyecto

PM807.- Derechos de Niñas, Niños y Adolescentes											
Clave Presupuestal		01006			Tipo:		<input checked="" type="checkbox"/> Institucional		<input type="checkbox"/> De Inversión		
U.R.G.:		Secretaría Ejecutiva del Sistema de Protección de Niñas, Niños y Adolescentes del Municipio de Cuernavaca					Monto (\$):		466,059.30		
Programación Financiera 2025											
Enero	Febrero	Marzo	Abril	Mayo	Junio	Julio	Agosto	Septiembre	Octubre	Noviembre	Diciembre
49,591.08	44,591.08	28,591.08	28,591.08	28,591.08	28,591.08	30,853.35	28,591.08	28,591.08	28,591.08	28,591.08	112,295.15
Concepto						Cantidad anual (pesos)					
TOTAL						466,059.30					
Recursos Fiscal						466,059.30					
1000.- Servicios personales						429,059.30					
2000.- Materiales y suministros						37,000.00					
3000.- Servicios generales											
4000.- Transferencias, asignaciones, subsidios y otras ayudas											
5000.- Bienes muebles, inmuebles e intangibles.											
6000.- Inversión Pública											
9000.- Deuda Pública											
Recurso Federal											
1000.- Servicios personales											
2000.- Materiales y suministros											
3000.- Servicios generales											
4000.- Transferencias, asignaciones, subsidios y otras ayudas											
5000.- Bienes muebles, inmuebles e intangibles.											
6000.- Inversión Pública											
9000.- Deuda Pública											
Recurso Estatal											
1000.- Servicios personales											
2000.- Materiales y suministros											
3000.- Servicios generales											
4000.- Transferencias, asignaciones, subsidios y otras ayudas											
5000.- Bienes muebles, inmuebles e intangibles.											
6000.- Inversión Pública											
9000.- Deuda Pública											
Ingresos Propios.											
1000.- Servicios personales											
2000.- Materiales y suministros											
3000.- Servicios generales											
4000.- Transferencias, asignaciones, subsidios y otras ayudas											
5000.- Bienes muebles, inmuebles e intangibles.											
6000.- Inversión Pública											
9000.- Deuda Pública											

PROGRAMA PRESUPUESTARIO:

“Protección y Bienestar de Niñas, Niños y Adolescentes”

XI.- Seguimiento y Evaluación

Es de reconocer que los procesos de monitoreo y evaluación conllevan el riesgo de burocratizarse a tal grado que la atención se centre más en el proceso mismo de la evaluación que en su utilización para la mejora continua. La evaluación y el seguimiento son herramientas, por lo que deben evitar tener como único objetivo la mera generación de conocimiento e información, cayendo en la generación de informes que en nada resultan útiles para la mejora de la gestión. La información emanada de los procesos de monitoreo y evaluación debe siempre aspirar a identificar las intervenciones más efectivas, para con ellas orientar la toma de decisiones que impulsen el desarrollo y el bienestar de la sociedad.

El gran desafío se encuentra en convertir la evaluación en un proceso internalizado en la gestión del municipio de Cuernavaca, y no sólo en un tema secundario que debe atenderse por obligación o por presión externa, sino por la utilidad concreta y práctica de poner en marcha un proceso de apertura y transparencia en la que todos los informes y las agendas de mejora sean públicos. Este proceso de apertura y transparencia es un reto social, mediático y gubernamental.

El diálogo con actores sociales sobre lo que evalúan instancias externas independientes, sobre los resultados de las evaluaciones y las agendas de mejora, sin duda, abona a la cultura social de la evaluación como proceso de cambio y mejora continua.

El uso social de la información y el conocimiento derivado de los procesos de monitoreo y evaluación involucra al gobierno en términos de rendición de cuentas y de su utilización para mejorar, pero también involucra a actores especializados y ciudadanos dedicados a analizar, estudiar e incidir sobre la efectividad gubernamental.

En ese tenor, fue fundamental la elaboración y aprobación de los Lineamientos Generales del Sistema de Evaluación de Desempeño, que marcan un gran paso dentro de la evaluación del Municipio, lo cual coadyuvará en la obtención objetiva de resultados en base a los objetivos planteados en el Plan Municipal de Desarrollo.

El Instituto Municipal de Planeación (IMPLAN) como responsable del seguimiento y evaluación de los indicadores de resultados, toma como fuente la Metodología para Construcción de Indicadores, emitida en la etapa de Elaboración del proyecto de Presupuesto de Egresos para el ejercicio fiscal 2026.

El seguimiento y la evaluación, permitirán comparar los resultados obtenidos con las metas programadas y se realizará cada trimestre durante el periodo de ejecución de los Proyectos.

PROGRAMA PRESUPUESTARIO:

“Protección y Bienestar de Niñas, Niños y Adolescentes”

Para llevar a cabo estos comparativos, se elaborarán los Informes de Gestión Gubernamental (IGG's), en los cuales se establecen los proyectos, indicadores y metas programadas y cada trimestre se registrarán los avances logrados, lo que permitirá identificar las diferencias entre lo planeado y lo realizado, y así apoyar la toma de decisiones para implementar nuevas estrategias en caso de que los proyectos presenten atrasos.

Los proyectos, indicadores y metas establecidas, serán el insumo que se utilizará para alimentar el Sistema de Seguimiento y Evaluación del Desempeño Municipal (SSEDEM), el cual, mediante un análisis comparativo, permitirá conocer si los proyectos avanzan conforme a lo programado y detectar de manera oportuna la problemática que enfrentan para implementar medidas correctivas.

PROGRAMA PRESUPUESTARIO:

"Protección y Bienestar de Niñas, Niños y Adolescentes"

XII.- Anexos

a) Ficha de Indicador de Desempeño

Ficha de Indicador del Desempeño



Alineación

Eje: 11.4.- Familia al Centro	Programa: 11.4.6. Sistema Municipal de Cuidados	Estrategia: Incorporar el enfoque de cuidados en la gestión pública municipal mediante un proceso progresivo que inicie con un diagnóstico territorial de necesidades de cuidado, la articulación de acciones entre dependencias municipales, el fortalecimiento de servicios existentes, la promoción de infraestructura comunitaria para el cuidado, y la colaboración con instituciones estatales, federales, organismos autónomos, organizaciones de la sociedad civil y redes ciudadanas, para consolidar un modelo de corresponsabilidad entre el Estado, las familias y la comunidad.	Nivel del Objetivo: Fin	Clave del Indicador:
----------------------------------	--	---	----------------------------	----------------------

Datos de Identificación del Programa Presupuestario

Nombre del Programa Presupuestario: Protección y Bienestar de Niñas, Niños y Adolescentes		
Dependencia: Presidencia Municipal		
Nombre del Programa: P. 17	Nombre del Proyecto: Derechos de Niñas, Niños y Adolescentes	Unidad Responsable del Gasto: Secretaría Ejecutiva del Sistema de Protección de Niñas, Niños y Adolescentes del Municipio de Cuernavaca

Datos del Indicador

Nombre del Indicador: Porcentaje de acuerdos celebrados con estrategias generadas.		Definición: Realizar acuerdos con diferentes instancias públicas de los derechos vulnerados de las niñas, niños y adolescentes.	
Dimensión: Eficacia	Tipo de Indicador: Estratégico		Sentido del Indicador: Ascendente
Método de cálculo: (V1/V2)*100	Variable 1: Acuerdos realizados.	Variable 2: Acuerdos programados.	Unidad de medida: Porcentaje
Meta 2026: 100%	Año línea base: Nuevo indicador	Valor línea base: En proceso	Frecuencia de medición: Anual

Medios de Verificación:

Acuerdos celebrados entre entes privados y sociales, e instancias públicas, que se encuentran a resguardo en la Secretaría Ejecutiva de Protección de Niñas, Niños y Adolescentes del Municipio de Cuernavaca, en calle Motolinía 2, col. Centro. C.P. 62000, Cuernavaca, Mor.

Características del Indicador "CREMAA"

Claridad Preciso e inequívoco; es decir, poder ser entendido por cualquier persona	Relevancia Apropiado y debe de medir aspectos importantes del objetivo	Economía Estar disponible a un costo razonable	Monitoreable Poder ser sometido a una evaluación independiente	Adecuado Ofrecer una base suficiente que permita estimar el desempeño y evaluar los resultados	Aporte Marginal Existe más de un indicador para medir el desempeño del objetivo, este provee información adicional a los demás indicadores
Cumple:	Cumple:	Cumple:	Cumple:	Cumple:	Cumple:

Metas Calendarizadas

Mes	Meta Programada	Acuerdos programados	Acuerdos realizadas	Comportamiento Aceptable		Comportamiento en Riesgo		Comportamiento Crítico / Fallo en la Planeación		Avance del Indicador	Semafización
				Desde	Hasta	Desde	Hasta	Por debajo	Por encima		
Enero											
Febrero											
Marzo											
Abril											
Mayo											
Junio											
Julio											
Agosto											
Septiembre											
Octubre											
Noviembre											
Diciembre	100%			90.00%	100.00%	80.00%	89.99%	80.00%	100.00%		
Anual	100%			90.00%	100.00%	80.00%	89.99%	80.00%	100.00%		

GRÁFICO

Observaciones

TITULAR DE LA URG Claudia Popoca González Secretaría Ejecutiva del Sistema de Protección de Niñas, Niños y Adolescentes del Municipio de Cuernavaca	RESPONSABLE DEL INDICADOR Claudia Popoca González Secretaría Ejecutiva del Sistema de Protección de Niñas, Niños y Adolescentes del Municipio de Cuernavaca	RESPONSABLE DE LA INTEGRACIÓN Lilia Díaz Sánchez Directora Administrativa
--	--	--

PROGRAMA PRESUPUESTARIO:

"Protección y Bienestar de Niñas, Niños y Adolescentes"

Ficha de Indicador del Desempeño



Alineación

Eje: 11.4.- Familia al Centro	Programa: 11.4.6. Sistema Municipal de Cuidados	Estrategia: Incorporar el enfoque de cuidados en la gestión pública municipal mediante un proceso progresivo que inicie con un diagnóstico territorial de necesidades de cuidado, la articulación de acciones entre dependencias municipales, el fortalecimiento de servicios existentes, la promoción de infraestructura comunitaria para el cuidado, y la colaboración con instituciones estatales, federales, organismos autónomos, organizaciones de la sociedad civil y redes ciudadanas, para consolidar un modelo de corresponsabilidad entre el Estado, las familias y la comunidad.	Nivel del Objetivo: Propósito	Clave del Indicador:
----------------------------------	--	---	----------------------------------	----------------------

Datos de Identificación del Programa Presupuestario

Nombre del Programa Presupuestario: Protección y Bienestar de Niñas, Niños y Adolescentes		
Dependencia: Presidencia Municipal		
Proyecto del Programa: PM807	Nombre del Proyecto: Derechos de Niñas, Niños y Adolescentes	Unidad Responsable del Gasto: Secretaría Ejecutiva del Sistema de Protección de Niñas, Niños y Adolescentes del Municipio de Cuernavaca

Datos del Indicador

Nombre del Indicador: Porcentaje de cobertura territorial con buzones para recabar diagnóstico de vulnerabilidad		Definición: Diagnostico territorial de los derechos vulnerados de las niñas, niños y adolescentes.	
Dimensión: Eficacia	Tipo de Indicador: Estratégico	Sentido del Indicador: Ascendente	
Método de cálculo: (V1/V2)*100	Variable 1: Variable 2	Cobertura territorial con buzones para recabar diagnóstico de vulnerabilidad realizadas. Cobertura territorial con buzones para recabar diagnóstico de vulnerabilidad programadas.	Unidad de medida: Porcentaje
Meta 2026: 100%	Año línea base: Nuevo indicador	Valor línea base: En proceso	Frecuencia de medición: Semestral

Medios de Verificación:
Información de los derechos vulnerados de las niñas, niños y adolescentes, recabada por medio de la documental dentro de los buzones, cuya evidencia se encuentra en la Secretaría Ejecutiva del Sistema de Protección de Niñas, Niños y Adolescentes del Municipio de Cuernavaca, en calle Motolinía 2, col. Centro. C.P. 62000, Cuernavaca, Morelos.

Características del Indicador "CREMAA"

Claridad Preciso e inequívoco; es decir, poder ser entendido por cualquier persona	Relevancia Apropiado y debe de medir aspectos importantes del objetivo	Economía Estar disponible a un costo razonable	Monitoreable Poder ser sometido a una evaluación independiente	Adecuado Ofrecer una base suficiente que permita estimar el desempeño y evaluar los resultados	Aporte Marginal Existe más de un indicador para medir el desempeño del objetivo, este provee información adicional a los demás indicadores
Cumple:	Cumple:	Cumple:	Cumple:	Cumple:	Cumple:

Metas Calendarizadas

Seguimiento	Meta Programada	Cobertura territorial con buzones para recabar diagnóstico de vulnerabilidad programadas.	Cobertura territorial con buzones para recabar diagnóstico de vulnerabilidad realizadas.	Comportamiento Aceptable		Comportamiento en Riesgo		Comportamiento Crítico / Fallo en la Planeación		Avance del Indicador	Semaforización
				Desde	Hasta	Desde	Hasta	Por debajo	Por encima		
Enero											
Febrero											
Marzo											
Abril											
Mayo											
Junio	50.00%			40.00%	50.00%	30.00%	39.99%	30.00%	50.00%		
Julio											
Agosto											
Septiembre											
Octubre											
Noviembre											
Diciembre	50.00%			80.00%	100.00%	60.00%	79.99%	60.00%	100.00%		
Anual	100.00%			80.00%	100.00%	60.00%	79.99%	60.00%	100.00%		

GRÁFICO

Observaciones

TITULAR DE LA URG

Claudia Popoca González
Secretaría Ejecutiva del Sistema de Protección de Niñas, Niños y Adolescentes del Municipio de Cuernavaca

RESPONSABLE DEL INDICADOR

Claudia Popoca González
Secretaría Ejecutiva del Sistema de Protección de Niñas, Niños y Adolescentes del Municipio de Cuernavaca

RESPONSABLE DE LA INTEGRACIÓN

Lilia Díaz Sánchez
Directora Administrativa

PROGRAMA PRESUPUESTARIO: "Protección y Bienestar de Niñas, Niños y Adolescentes"

Ficha de Indicador del Desempeño

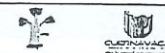

Alineación				
Eje: 11.4.- Familia al Centro	Programa: 11.4.6. Sistema Municipal de Cuidados	Estrategia: Incorporar el enfoque de cuidados en la gestión pública municipal mediante un proceso progresivo que inicie con un diagnóstico territorial de necesidades de cuidado, la articulación de acciones entre dependencias municipales, el fortalecimiento de servicios existentes, la promoción de infraestructura comunitaria para el cuidado, y la colaboración con instituciones estatales, federales, organismos autónomos, organizaciones de la sociedad civil y redes ciudadanas, para consolidar un modelo de corresponsabilidad entre el Estado, las familias y la comunidad.	Nivel del Objetivo: Componente	Clave del Indicador: 1

Datos de Identificación del Programa Presupuestario		
Nombre del Programa Presupuestario: Protección y Bienestar de Niñas, Niños y Adolescentes		
Dependencia: Presidencia Municipal		
Proyecto del Programa: PM807	Nombre del Proyecto: Derechos de Niñas, Niños y Adolescentes	Unidad Responsable del Gasto: Secretaría Ejecutiva del Sistema de Protección de Niñas, Niños y Adolescentes del Municipio de Cuernavaca

Datos del Indicador			
Nombre del Indicador: Porcentaje de funcionarios públicos municipales capacitados		Definición: Llevar a cabo capacitaciones a los funcionarios públicos del municipio de Cuernavaca, con el fin de concientizar y sensibilizar acerca de los derechos de las niñas, niños y adolescentes.	
Dimensión: Eficiencia	Tipo de Indicador: Gestión	Sentido del Indicador: Ascendente	
Método de cálculo: (V1/V2)*100	Variable 1: Capacitaciones realizadas	Variable 2: Capacitaciones programadas	Unidad de medida: Porcentaje.
Meta 2026: 100%	Año línea base: Nuevo Indicador	Valor línea base: En proceso	Frecuencia de medición: Trimestral

Medios de Verificación:
Registro claro de los funcionarios que efectivamente asistieron y concluyeron la capacitación, dicho registro se encuentra en la Secretaría Ejecutiva del Sistema de Protección de Niñas, Niños y Adolescentes del Municipio de Cuernavaca, en calle Motolinía 2, col. Centro. C.P. 62000, Cuernavaca, Morelos.

Características del Indicador "CREMAA"					
Claridad Preciso e inequívoco; es decir, poder ser entendido por cualquier persona	Relevancia Apropiado y debe de medir aspectos importantes del objetivo	Economía Estar disponible a un costo razonable	Monitoreable Poder ser sometido a una evaluación independiente	Adecuado Ofrecer una base suficiente que permita estimar el desempeño y evaluar los resultados	Aporte Marginal Existe más de un indicador para medir el desempeño del objetivo, este provee información adicional a los demás indicadores
Cumple:	Cumple:	Cumple:	Cumple:	Cumple:	Cumple:

Metas Calendarizadas											
Mes	Meta Programada	Capacitaciones programadas	Capacitaciones realizadas	Comportamiento Aceptable		Comportamiento en Riesgo		Comportamiento Crítico / Fallo en la Planeación		Avance del Indicador	Semafización
				Desde	Hasta	Desde	Hasta	Por debajo	Por encima		
Enero											
Febrero											
Marzo	7.50%			5.00%	7.50%	4.50%	4.99%	4.50%	7.50%		
Abril											
Mayo											
Junio	7.50%			12.00%	15.00%	9.00%	11.99%	9.00%	15.00%		
Julio											
Agosto											
Septiembre	7.50%			16.88%	22.5.00%	13.50%	16.87%	13.50%	22.5.00%		
Octubre											
Noviembre											
Diciembre	7.50%			24.00%	30.00%	18.00%	23.99%	18.00%	30.00%		
Anual	30.00%			24.00%	30.00%	18.00%	23.99%	18.00%	30.00%		

GRÁFICO		
Observaciones	TITULAR DE LA URG Claudia Popoca González Secretaría Ejecutiva del Sistema de Protección de Niñas, Niños y Adolescentes del Municipio de Cuernavaca	RESPONSABLE DEL INDICADOR Claudia Popoca González Secretaría Ejecutiva del Sistema de Protección de Niñas, Niños y Adolescentes del Municipio de Cuernavaca
	RESPONSABLE DE LA INTEGRACIÓN Lilia Díaz Sánchez Directora Administrativa	

PROGRAMA PRESUPUESTARIO:

"Protección y Bienestar de Niñas, Niños y Adolescentes"

Ficha de Indicador del Desempeño

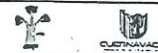

Alineación				
Eje: 11.4.- Familia al Centro	Programa: 11.4.6. Sistema Municipal de Cuidados	Estrategia: Incorporar el enfoque de cuidados en la gestión pública municipal mediante un proceso progresivo que inicie con un diagnóstico territorial de necesidades de cuidado, la articulación de acciones entre dependencias municipales, el fortalecimiento de servicios existentes, la promoción de infraestructura comunitaria para el cuidado, y la colaboración con instituciones estatales, federales, organismos autónomos, organizaciones de la sociedad civil y redes ciudadanas, para consolidar un modelo de corresponsabilidad entre el Estado, las familias y la comunidad.	Nivel del Objetivo: Actividad	Clave del Indicador: 1.1

Datos de Identificación del Programa Presupuestario

Nombre del Programa Presupuestario: Protección y Bienestar de Niñas, Niños y Adolescentes		
Dependencia: Presidencia Municipal		
Proyecto del Programa: PM807	Nombre del Proyecto: Derechos de Niñas, Niños y Adolescentes	Unidad Responsable del Gasto: Secretaría Ejecutiva del Sistema de Protección de Niñas, Niños y Adolescentes del Municipio de Cuernavaca

Datos del Indicador

Nombre del Indicador: Porcentaje de capacitaciones a grupos sociales realizadas		Definición: Realizar capacitaciones en diferentes instancias públicas y/o privadas con el fin de concientizar a la sociedad sobre los derechos de las niñas, niños y adolescentes.		
Dimensión: Eficiencia		Tipo de Indicador: Gestión	Sentido del Indicador: Regular	
Método de cálculo: (V1/V2)*100	Variable 1: Variable 2	Capacitaciones realizadas	Unidad de medida: Porcentaje.	
Meta 2026: 100%	Año línea base: Nuevo Indicador	Valor línea base: En proceso	Frecuencia de medición: Mensual	

Medios de Verificación:
Listas de asistencia firmadas cuya evidencia se encuentra en la Secretaría Ejecutiva del Sistema de Protección de Niñas, Niños y Adolescentes del Municipio de Cuernavaca, en calle Motolinía 2, col. Centro. C.P. 62000, Cuernavaca, Morelos.

Características del Indicador "CREMAA"

Claridad Preciso e inequívoco; es decir, poder ser entendido por cualquier persona	Relevancia Apropiado y debe de medir aspectos importantes del objetivo	Economía Estar disponible a un costo razonable	Monitoreable Poder ser sometido a una evaluación independiente	Adecuado Ofrecer una base suficiente que permita estimar el desempeño y evaluar los resultados	Aporte Marginal Existe más de un indicador para medir el desempeño del objetivo, este provee información adicional a los demás indicadores
Cumple:	Cumple:	Cumple:	Cumple:	Cumple:	Cumple:

Metas Calendarizadas

Seguimiento	Meta Programada	Capacitaciones programadas.	Capacitaciones realizadas	Comportamiento Aceptable		Comportamiento en Riesgo		Comportamiento Crítico / Fallo en la Planeación		Avance del Indicador	SemafORIZACIÓN
				Desde	Hasta	Desde	Hasta	Por debajo	Por encima		
Enero	8.33%			6.66%	8.33%	5.00%	6.65%	5.00%	8.33%		
Febrero	8.33%			13.33%	16.66%	10.00%	13.32%	10.00%	16.66%		
Marzo	8.34%			20.00%	25.00%	15.00%	19.99%	15.00%	25.00%		
Abril	8.33%			26.66%	33.33%	20.00%	26.65%	20.00%	33.33%		
Mayo	8.33%			33.33%	41.66%	25.00%	33.32%	25.00%	41.66%		
Junio	8.34%			40.00%	50.00%	30.00%	39.99%	30.00%	50.00%		
Julio	8.33%			46.66%	58.33%	35.00%	46.65%	35.00%	58.33%		
Agosto	8.33%			53.33%	66.66%	40.00%	53.32%	40.00%	66.66%		
Septiembre	8.34%			60.00%	75.00%	45.00%	59.99%	45.00%	75.00%		
Octubre	8.33%			66.66%	83.33%	50.00%	66.65%	50.00%	83.33%		
Noviembre	8.33%			73.33%	91.66%	55.00%	73.32%	55.00%	91.66%		
Diciembre	8.34%			80.00%	100.00%	60.00%	79.99%	60.00%	100.00%		
Anual	100.00%			80.00%	100.00%	60.00%	79.99%	60.00%	100.00%		

GRÁFICO

Observaciones	TITULAR DE LA URG Claudia Popoca González Secretaría Ejecutiva del Sistema de Protección de Niñas, Niños y Adolescentes del Municipio de Cuernavaca	RESPONSABLE DEL INDICADOR Claudia Popoca González Secretaría Ejecutiva del Sistema de Protección de Niñas, Niños y Adolescentes del Municipio de Cuernavaca	RESPONSABLE DE LA INTEGRACIÓN Lilia Díaz Sánchez Directora Administrativa
---------------	---	---	---

PROGRAMA PRESUPUESTARIO:

"Protección y Bienestar de Niñas, Niños y Adolescentes"

Ficha de Indicador del Desempeño

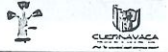

Alineación

Eje: 11.4.- Familia al Centro	Programa: 11.4.6. Sistema Municipal de Cuidados	Estrategia: Incorporar el enfoque de cuidados en la gestión pública municipal mediante un proceso progresivo que inicie con un diagnóstico territorial de necesidades de cuidado, la articulación de acciones entre dependencias municipales, el fortalecimiento de servicios existentes, la promoción de infraestructura comunitaria para el cuidado, y la colaboración con instituciones estatales, federales, organismos autónomos, organizaciones de la sociedad civil y redes ciudadanas, para consolidar un modelo de corresponsabilidad entre el Estado, las familias y la comunidad.	Nivel del Objetivo: Actividad	Clave del Indicador: 1.2
---	---	--	---	------------------------------------

Datos de Identificación del Programa Presupuestario

Nombre del Programa Presupuestario: Protección y Bienestar de Niñas, Niños y Adolescentes	
Dependencia: Presidencia Municipal	
Proyecto del Programa: PM807	Nombre del Proyecto: Derechos de Niñas, Niños y Adolescentes
Unidad Responsable del Gasto: Secretaría Ejecutiva del Sistema de Protección de Niñas, Niños y Adolescentes del Municipio de Cuernavaca	

Datos del Indicador

Nombre del Indicador: Porcentaje de talleres y platicas impartidos.		Definición: Realizar e impartir platicas y talleres acerca de los derechos de las niñas, niños y adolescentes.	
Dimensión: Eficiencia		Tipo de Indicador: Gestión	Sentido del Indicador: Regular
Método de cálculo: (V1/V2)*100	Variable 1: Talleres y platicas realizadas	Variable 2: Talleres y platicas programadas	Unidad de medida: Porcentaje.
Meta 2026: 100%	Año línea base: Nuevo indicador	Valor línea base: En proceso	fa de medición: Mensual

Medios de Verificación:
Constancias de participación y/o certificados cuya evidencia fotográfica de encuentra en la Secretaría Ejecutiva de Protección de Niñas, Niños y Adolescentes del Municipio de Cuernavaca, en calle Motolinía 2, col. Centro. C.P. 62000, Cuernavaca, Morelos.

Características del Indicador "CREMAA"

Claridad Preciso e inequívoco; es decir, poder ser entendido por cualquier persona.	Relevancia Apropiado y debe de medir aspectos importantes del objetivo	Economía Estar disponible a un costo razonable	Monitoreable Poder ser sometido a una evaluación independiente	Adecuado Ofrecer una base suficiente que permita estimar el desempeño y evaluar los resultados	Aporte Marginal Existe más de un indicador para medir el desempeño del objetivo, este provee información adicional a los demás indicadores
Cumple:	Cumple:	Cumple:	Cumple:	Cumple:	Cumple:

Metas Calendarizadas

Seguimiento	Meta Programada	Talleres y platicas programadas	Talleres y platicas realizadas	Comportamiento Aceptable		Comportamiento en Riesgo		Comportamiento Crítico / Fallo en la Planeación		Avance del Indicador	Semafización
				Desde	Hasta	Desde	Hasta	Por debajo	Por encima		
Enero	8.33%			6.66%	8.33%	5.00%	6.65%	5.00%	8.33%		
Febrero	8.33%			13.33%	16.66%	10.00%	13.32%	10.00%	16.66%		
Marzo	8.34%			20.00%	25.00%	15.00%	19.99%	15.00%	25.00%		
Abril	8.33%			26.66%	33.33%	20.00%	26.65%	20.00%	33.33%		
Mayo	8.33%			33.33%	41.66%	25.00%	33.32%	25.00%	41.66%		
Junio	8.34%			40.00%	50.00%	30.00%	39.99%	30.00%	50.00%		
Julio	8.33%			46.66%	58.33%	35.00%	46.65%	35.00%	58.33%		
Agosto	8.33%			53.33%	66.66%	40.00%	53.32%	40.00%	66.66%		
Septiembre	8.34%			60.00%	75.00%	45.00%	59.99%	45.00%	75.00%		
Octubre	8.33%			66.66%	83.33%	50.00%	66.65%	50.00%	83.33%		
Noviembre	8.33%			73.33%	91.66%	55.00%	73.32%	55.00%	91.66%		
Diciembre	8.34%			80.00%	100.00%	60.00%	79.99%	60.00%	100.00%		
Anual	100.00%			80.00%	100.00%	60.00%	79.99%	60.00%	100.00%		

GRÁFICO

Observaciones

TITULAR DE LA URG Claudia Popoca González Secretaría Ejecutiva del Sistema de Protección de Niñas, Niños y Adolescentes del Municipio de Cuernavaca	RESPONSABLE DEL INDICADOR Claudia Popoca González Secretaría Ejecutiva del Sistema de Protección de Niñas, Niños y Adolescentes del Municipio de Cuernavaca	RESPONSABLE DE LA INTEGRACIÓN Lilia Díaz Sánchez Directora Administrativa
--	--	--

PROGRAMA PRESUPUESTARIO:

"Protección y Bienestar de Niñas, Niños y Adolescentes"

Ficha de Indicador del Desempeño



Alineación				
Eje: 11.4.- Familia al Centro	Programa: 11.4.8. Alianzas Estratégicas para el Bienestar Familiar	Estrategia: Establecer mecanismos de colaboración sostenida con organizaciones de la sociedad civil, universidades, colectivos comunitarios y organismos internacionales, para el diseño, implementación y evaluación conjunta de proyectos orientados al fortalecimiento de la familia desde el ámbito local.	Nivel del Objetivo: Componente	Clave del Indicador: 2

Datos de Identificación del Programa Presupuestario		
Nombre del Programa Presupuestario: Protección y Bienestar de Niñas, Niños y Adolescentes		
Dependencia: Presidencia Municipal		
Proyecto del Programa: PM807	Nombre del Proyecto: Derechos de Niñas, Niños y Adolescentes	Unidad Responsable del Gasto: Secretaría Ejecutiva del Sistema de Protección de Niñas, Niños y Adolescentes del Municipio de Cuernavaca

Datos del Indicador				
Nombre del Indicador: Porcentaje de asistencia efectiva de representantes externos a sesiones del subcomité especial Familia al Centro			Definición: Mide el nivel de cumplimiento en la asistencia efectiva de los representantes externos convocados a las sesiones del Subcomité Especial "Familia al Centro", con el fin de evaluar su participación y compromiso institucional en el desarrollo de las actividades del subcomité.	
Dimensión: Eficiencia		Tipo de Indicador: Gestión		Sentido del Indicador: Ascendente
Método de cálculo: (V1/V2)*100	Variable 1: Variable 2	Asistencia a las sesiones realizadas Asistencia programadas		Unidad de medida: Porcentaje.
Meta 2026: 100%	Año línea base: Nuevo Indicador	Valor línea base: En proceso	Frecuencia de medición: Semestral	

Medios de Verificación:
Actas firmadas por cada uno de los integrantes que conforman el subcomité, resguardadas en el Sistema Municipal DIF Cuernavaca, en calle Tabachín 1#23, Col. Buenavista. C.P. 62140 Cuernavaca, Morelos.0

Características del Indicador "CREMAA"					
Claridad Preciso e inequívoco; es decir, poder ser entendido por cualquier persona	Relevancia Apropiado y debe de medir aspectos importantes del objetivo	Economía Estar disponible a un costo razonable	Monitoreable Poder ser sometido a una evaluación independiente	Adecuado Ofrecer una base suficiente que permita estimar el desempeño y evaluar los resultados	Aporte Marginal Existe más de un indicador para medir el desempeño del objetivo, este provee información adicional a los demás indicadores
Cumple:	Cumple:	Cumple:	Cumple:	Cumple:	Cumple:

Metas Calendarizadas											
Seguimiento	Meta Programada	Asistencia programadas	Asistencia a las sesiones realizadas	Comportamiento Aceptable		Comportamiento en Riesgo		Comportamiento Crítico / Fallo en la Planeación		Avance del Indicador	SemafORIZACIÓN
				Desde	Hasta	Desde	Hasta	Por debajo	Por encima		
Enero											
Febrero											
Marzo											
Abril											
Mayo											
Junio	50.00%			40.00%	50.00%	30.00%	39.99%	30.00%	50.00%		
Julio											
Agosto											
Septiembre											
Octubre											
Noviembre											
Diciembre	50.00%			80.00%	100.00%	60.00%	79.99%	60.00%	100.00%		
Anual	100.00%			80.00%	100.00%	60.00%	79.99%	60.00%	100.00%		

GRÁFICO

TITULAR DE LA URG Claudia Popoca González Secretaría Ejecutiva del Sistema de Protección de Niñas, Niños y Adolescentes del Municipio de Cuernavaca	RESPONSABLE DEL INDICADOR Claudia Popoca González Secretaría Ejecutiva del Sistema de Protección de Niñas, Niños y Adolescentes del Municipio de Cuernavaca	RESPONSABLE DE LA INTEGRACIÓN Lilia Díaz Sánchez Directora Administrativa
--	--	--

PROGRAMA PRESUPUESTARIO:

"Protección y Bienestar de Niñas, Niños y Adolescentes"

Ficha de Indicador del Desempeño



Alineación

Eje: 11.4.- Familia al Centro	Programa: 11.4.8. Alianzas Estratégicas para el Bienestar Familiar	Estrategia: Establecer mecanismos de colaboración sostenida con organizaciones de la sociedad civil, universidades, colectivos comunitarios y organismos internacionales, para el diseño, implementación y evaluación conjunta de proyectos orientados al fortalecimiento de la familia desde el ámbito local.	Nivel del Objetivo: Actividad	Clave del Indicador: 2.1
----------------------------------	---	---	----------------------------------	-----------------------------

Datos de Identificación del Programa Presupuestario

Nombre del Programa Presupuestario: Protección y Bienestar de Niñas, Niños y Adolescentes	
Dependencia: Presidencia Municipal	
Proyecto del Programa: PM807	Nombre del Proyecto: Derechos de Niñas, Niños y Adolescentes
Unidad Responsable del Gasto: Secretaría Ejecutiva del Sistema de Protección de Niñas, Niños y Adolescentes del Municipio de Cuernavaca	

Datos del Indicador

Nombre del Indicador: Porcentaje de iniciativas conjuntas por la Red municipal de colaboración para el bienestar familiar	Definición: Mide el grado de colaboración efectiva entre las instituciones y organizaciones que integran la Red Municipal de Colaboración para el Bienestar Familiar, a través del porcentaje de iniciativas desarrolladas de manera conjunta, orientadas a promover el bienestar y fortalecimiento de las familias del municipio.
--	---

Dimensión: Eficiencia	Tipo de Indicador: Gestión	Sentido del Indicador: Ascendente
Método de cálculo: (V1/V2)*100	Variable 1: Asistencia a las mesas de trabajo realizadas	Variable 2: Asistencia a las mesas de trabajo programadas
Unidad de medida: Porcentaje.	Meta 2026: 100%	Año línea base: Nuevo Indicador
Valor línea base: En proceso	Frecuencia de medición: Trimestral	

Medios de Verificación:
Lista de asistencia a mesas de trabajo resguardo dentro de la oficina de la Secretaría Ejecutiva de Protección de Niñas, Niños y Adolescentes del Municipio de Cuernavaca, en calle Motolinía 2, col. Centro. C.P. 62000, Cuernavaca, Morelos.

Características del Indicador "CREMAA"

Claridad Preciso e inequívoco; es decir, poder ser entendido por cualquier persona	Relevancia Apropiado y debe de medir aspectos importantes del objetivo	Economía Estar disponible a un costo razonable	Monitoreable Poder ser sometido a una evaluación independiente	Adecuado Ofrecer una base suficiente que permita estimar el desempeño y evaluar los resultados	Aporte Marginal Existe más de un indicador para medir el desempeño del objetivo, este provee información adicional a los demás indicadores
Cumple:	Cumple:	Cumple:	Cumple:	Cumple:	Cumple:

Metas Calendarizadas

Seguimiento	Meta Programada	Asistencia a las mesas de trabajo programadas	Asistencia a las mesas de trabajo realizadas	Comportamiento Aceptable		Comportamiento en Riesgo		Comportamiento Crítico / Fallo en la Planeación		Avance del Indicador	Semafización
				Desde	Hasta	Desde	Hasta	Por debajo	Por encima		
Enero											
Febrero											
Marzo	25.00%			20.00%	25.00%	15.00%	19.99%	15.00%	25.00%		
Abril											
Mayo											
Junio	25.00%			40.00%	50.00%	15.00%	39.99%	30.00%	50.00%		
Julio											
Agosto											
Septiembre	25.00%			60.00%	75.00%	15.00%	59.99%	45.00%	75.00%		
Octubre											
Noviembre											
Diciembre	25.00%			80.00%	100.00%	15.00%	79.99%	60.00%	100.00%		
Anual	100.00%			80.00%	100.00%	60.00%	79.99%	60.00%	100.00%		

GRÁFICO

Observaciones

TITULAR DE LA URG Claudia Popoca González Secretaría Ejecutiva del Sistema de Protección de Niñas, Niños y Adolescentes del Municipio de Cuernavaca	RESPONSABLE DEL INDICADOR Claudia Popoca González Secretaría Ejecutiva del Sistema de Protección de Niñas, Niños y Adolescentes del Municipio de Cuernavaca	RESPONSABLE DE LA INTEGRACIÓN Lilia Díaz Sánchez Directora Administrativa
---	---	---

PROGRAMA PRESUPUESTARIO:

"Protección y Bienestar de Niñas, Niños y Adolescentes"

Ficha de Indicador del Desempeño

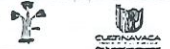

Alineación

Eje: 11.4.- Familia al Centro	Programa: 11.4.8. Alianzas Estratégicas para el Bienestar Familiar	Estrategia: Establecer mecanismos de colaboración sostenida con organizaciones de la sociedad civil, universidades, colectivos comunitarios y organismos internacionales, para el diseño, implementación y evaluación conjunta de proyectos orientados al fortalecimiento de la familia desde el ámbito local.	Nivel del Objetivo: Actividad	Clave del Indicador: 2.2
----------------------------------	---	---	----------------------------------	-----------------------------

Datos de Identificación del Programa Presupuestario

Nombre del Programa Presupuestario: Protección y Bienestar de Niñas, Niños y Adolescentes		
Dependencia: Presidencia Municipal		
Proyecto del Programa: PM807	Nombre del Proyecto: Derechos de Niñas, Niños y Adolescentes	Unidad Responsable del Gasto: Secretaría Ejecutiva del Sistema de Protección de Niñas, Niños y Adolescentes del Municipio de Cuernavaca

Datos del Indicador

Nombre del Indicador: Porcentaje de políticas públicas familiares diseñadas o evaluadas en colaboración con instituciones académicas.		Definición: Mide el grado de articulación institucional entre el gobierno municipal y las instituciones académicas, a través del porcentaje de políticas públicas familiares que han sido diseñadas o evaluadas de manera colaborativa, con el propósito de fortalecer la pertinencia y efectividad de las acciones orientadas al bienestar familiar.	
Dimensión: Eficiencia	Tipo de Indicador: Gestión	Sentido del Indicador: Ascendente	
Método de cálculo: (V1/V2)*100	Variable 1: Acuerdos realizados	Variable 2: Acuerdos programados	Unidad de medida: Porcentaje.
Meta 2026: 100%	Año línea base: Nuevo Indicador	Valor línea base: En proceso	Frecuencia de medición: Trimestral

Medios de Verificación:
Acuerdos en resguardo dentro de la oficina de la Secretaría Ejecutiva del Sistema de Protección de Niñas, Niños y Adolescentes del Municipio de Cuernavaca, en calle Motolinía 2, col. Centro. C.P. 62000, Cuernavaca, Morelos.

Características del Indicador "CREMAA"

Claridad Preciso e inequívoco; es decir, poder ser entendido por cualquier persona	Relevancia Apropiado y debe de medir aspectos importantes del objetivo	Economía Estar disponible a un costo razonable	Monitoreable Poder ser sometido a una evaluación independiente	Adecuado Ofrecer una base suficiente que permita estimar el desempeño y evaluar los resultados	Aporte Marginal Existe más de un indicador para medir el desempeño del objetivo, este provee información adicional a los demás indicadores
Cumple:	Cumple:	Cumple:	Cumple:	Cumple:	Cumple:

Metas Calendarizadas

Seguimiento	Meta Programada	Acuerdos programados	Acuerdos realizados	Comportamiento Aceptable		Comportamiento en Riesgo		Comportamiento Crítico / Fallo en la Planeación		Avance del Indicador	Semaforización
				Desde	Hasta	Desde	Hasta	Por debajo	Por encima		
Enero											
Febrero											
Marzo	25.00%			20.00%	25.00%	15.00%	19.99%	15.00%	25.00%		
Abril											
Mayo											
Junio	25.00%			40.00%	50.00%	15.00%	39.99%	30.00%	50.00%		
Julio											
Agosto											
Septiembre	25.00%			60.00%	75.00%	15.00%	59.99%	45.00%	75.00%		
Octubre											
Noviembre											
Diciembre	25.00%			80.00%	100.00%	15.00%	79.99%	60.00%	100.00%		
Anual	100.00%			80.00%	100.00%	60.00%	79.99%	60.00%	100.00%		

GRÁFICO

TITULAR DE LA URG Claudia Popoca González Secretaría Ejecutiva del Sistema de Protección de Niñas, Niños y Adolescentes del Municipio de Cuernavaca	RESPONSABLE DEL INDICADOR Claudia Popoca González Secretaría Ejecutiva del Sistema de Protección de Niñas, Niños y Adolescentes del Municipio de Cuernavaca	RESPONSABLE DE LA INTEGRACIÓN Lilia Diaz Sanchez Directora Administrativa
--	--	--

PROGRAMA PRESUPUESTARIO:

"Protección y Bienestar de Niñas, Niños y Adolescentes"

b) Organigrama

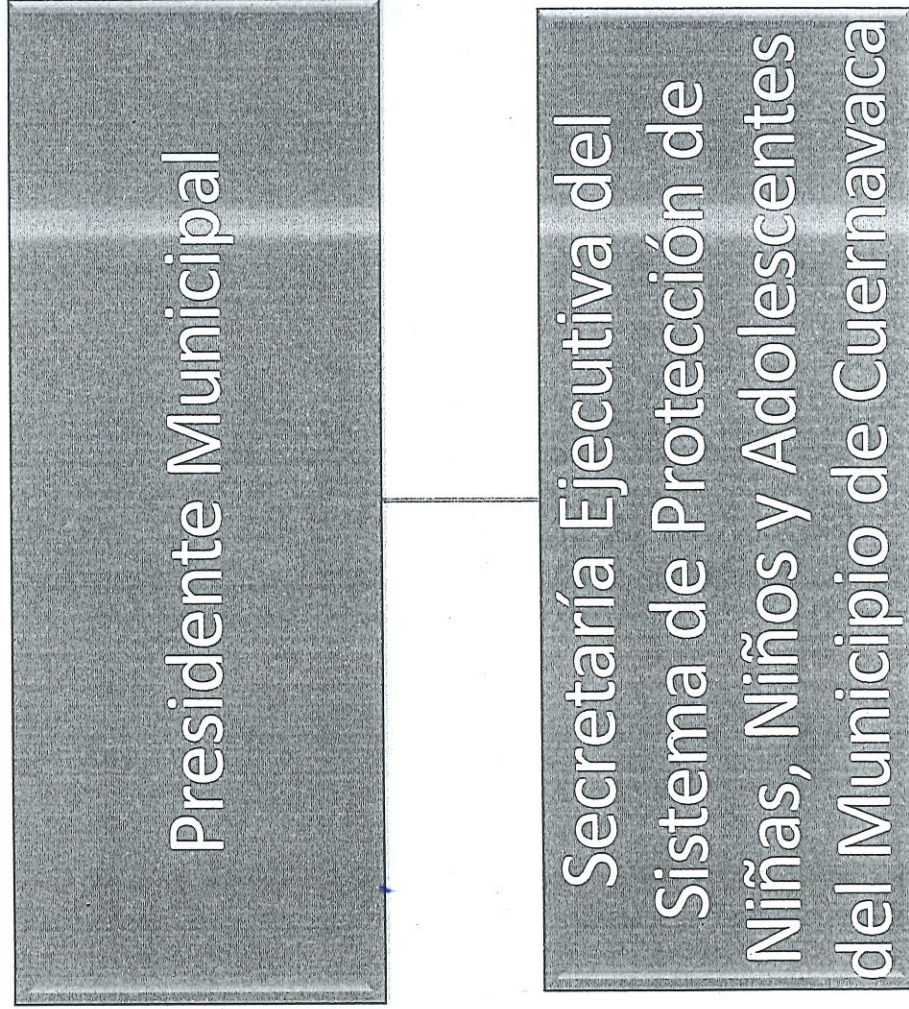

PROGRAMA PRESUPUESTARIO: "Protección y Bienestar de Niñas, Niños y Adolescentes"

c) Estructura Organizacional



MUNICIPIO DE CUERNAVACA
ANÁLITICO DE PLAZAS POR UNIDAD RESPONSABLE DEL GASTO

NIVEL	PUESTO	N° PLAZAS	EMPLEADO DE:			
			CONFIANZA	BASE	SINDICALIZADO	ASIMILADO
PRESIDENCIA MUNICIPAL		1	1	0	0	
Secretaría Ejecutiva del Sistema de Protección de Niñas, Niños y Adolescentes.						
III	SECRETARIA EJECUTIVA	1	1			

PROGRAMA PRESUPUESTARIO:
“Protección y bienestar de Niñas, Niños y Adolescentes”

d) Árbol de Problemas

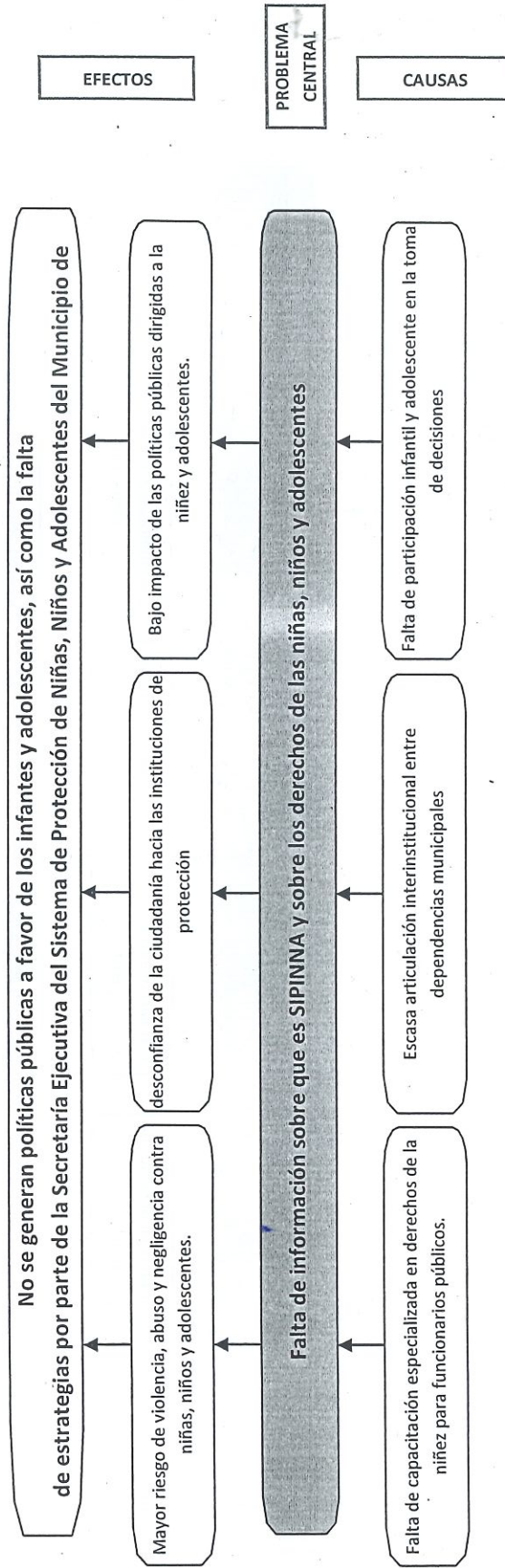

PROGRAMA PRESUPUESTARIO:

"Protección y Bienestar de Niñas, Niños y Adolescentes"

e) Árbol de Objetivos

