

Juan Bravo M.
Mayo 2016

www.clapesuc.cl

Cifras laborales: ¿por qué difieren según la encuesta?

Informe Laboral

Informe Laboral

Cifras laborales: ¿por qué difieren según la encuesta?

Juan Bravo M.¹

Resumen

- De acuerdo al INE, la tasa de desocupación en el trimestre enero - marzo 2016 fue de 6,3%, mayor que el 6,1% del mismo periodo del año anterior.
- El empleo por cuenta propia lidera el aumento anual del empleo, superando ampliamente a la creación de empleos asalariados en el sector privado. En el neto, el empleo asalariado está prácticamente estancado, lo que deja al empleo por cuenta propia como el motor fundamental de la creación de empleo.
- Este cambio de composición es negativo, ya que el empleo por cuenta propia se caracteriza por bajos ingresos mensuales en comparación a los empleos asalariados, ausencia de protección social, tiende a realizarse más en la calle y suele ser más afectado por el subempleo que otras categorías ocupacionales.
- Por su parte, las cifras de la encuesta del Centro de Microdatos de la Universidad de Chile mostraron un abrupto salto de la tasa de desempleo en el Gran Santiago a 9,4% en marzo de 2016, superando ampliamente el 6,8% computado en las mediciones de diciembre 2015 y de marzo 2015. En las cifras del INE, la tasa de desempleo en el Gran Santiago en el trimestre enero-marzo 2016 fue de 6,9%, superando el 5,6% del trimestre octubre-diciembre 2015 y el 6,1% del mismo trimestre del año anterior.
- Las cifras muestran que existen divergencias porque el empleo por cuenta propia en la capital sigue aumentando muy fuertemente en las cifras del INE mientras que en la encuesta de la Universidad de Chile se está contrayendo.
- Adicionalmente, mientras se destruye empleo asalariado en la Región Metropolitana, en el resto del país este tipo de empleo sigue aumentando. Esto explica también por qué las cifras de la encuesta de Microdatos recogen una situación de mayor deterioro que las cifras a nivel nacional del INE.
- Finalmente, existen diferencias metodológicas importantes entre ambas encuestas que ayudan a explicar sus discrepancias.

¹ Magister en Economía y Especialista en Macroeconomía Aplicada de la PUC. Analista senior de Clapes UC.

La tasa de desempleo y las tendencias de creación de empleo a nivel nacional

La tasa de desempleo se ubicó en 6,3% en el trimestre móvil enero - marzo 2016, mayor que el 5,9% del trimestre móvil anterior y que el 6,1% del mismo periodo del año pasado.

Este deterioro es pequeño si se le compara con los últimos datos de la Encuesta de Ocupación y Desocupación del Centro de Microdatos de la Universidad de Chile mostraron que la tasa de desempleo en el Gran Santiago se empinó hasta 9,4%. Las diferencias entre ambos resultados se abordarán más adelante en este documento.

Sin embargo, los datos de creación de empleo del INE no muestran un panorama alentador y dan cuenta del impacto de la desaceleración en el mercado laboral. Al trimestre enero-marzo 2016 hubo un aumento anual de 104.026 ocupados. Sin embargo, el empleo asalariado en el sector privado aumentó en sólo 51.037 nuevos puestos. El empleo asalariado en el sector público cayó en 46.890 puestos en el último año, cifra que corresponde a la cuarta disminución interanual consecutiva para esta categoría. Así, el empleo asalariado aportó un neto de apenas 4.147 puestos en el último año. Por su parte, el autoempleo o empleo por cuenta propia registró un aumento anual de 112.400 personas, transformándose por lejos en el motor fundamental de la creación de empleo (ver Figura 1).

Figura 1

¿Cómo se descompone el aumento de 104.026 empleos en el último año?

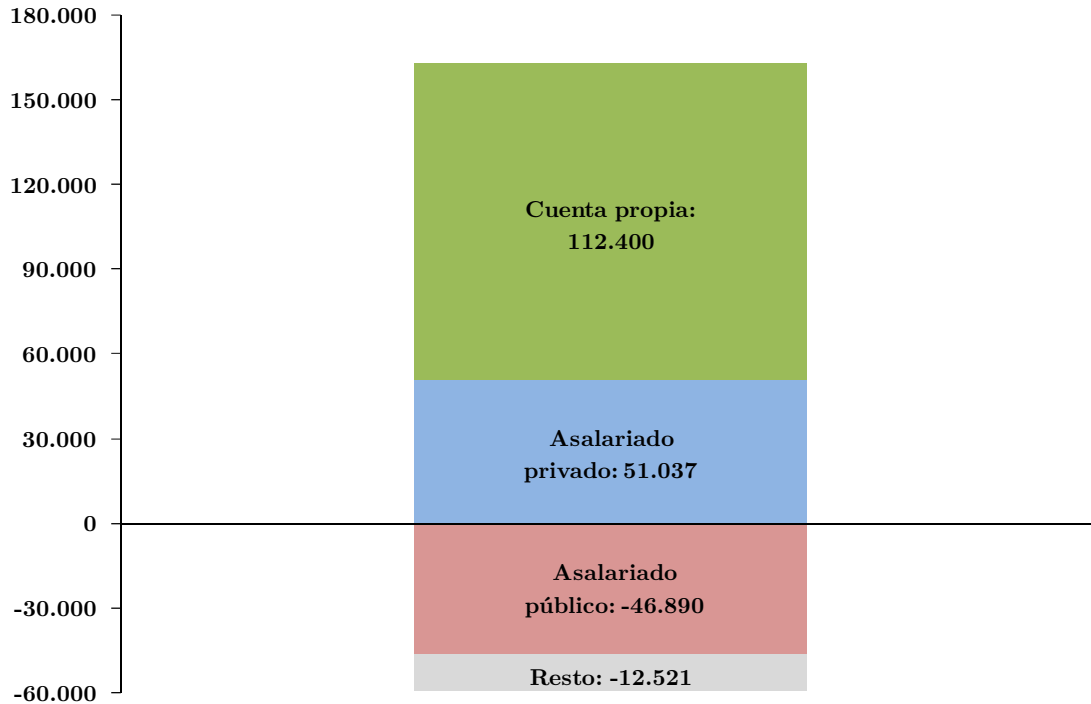

Fuente: Elaborado en base a INE

De acuerdo a lo indicado en el boletín del INE, el incremento del empleo por cuenta propia está ligado fundamentalmente al trabajo no calificado, al comercio y servicios de comida, destacando quienes desarrollan trabajos en su propio hogar o en la vía pública.

Este cambio de composición, desde empleo asalariado como motor de la generación de puestos de trabajo hacia el autoempleo es altamente negativo, ya que de acuerdo al análisis realizado en el Informe Laboral “Radiografía al empleo por cuenta propia” de Clapes UC², este tipo de trabajos se caracteriza por bajos ingresos mensuales en comparación a los empleos asalariados, ausencia de protección social, tiende a realizarse más en la calle y suele ser más afectado por el

² Disponible en <http://www.clapesuc.cl/investigaciones/informe-laboral-radiografia-al-empleo-por-cuenta-propia/>

subempleo (tanto horario como por competencias) que otras categorías ocupacionales. Este análisis da cuenta de que es imposible afirmar que la desaceleración no ha impactado el mercado laboral, ya que el empleo asalariado en el sector privado se ha resentido con fuerza y el empleo por cuenta propia suele ser simplemente una opción menos mala que estar desempleado ante la falta de oportunidades.

Comparando las cifras de empleo de la Encuesta del Centro de Microdatos con las del INE

Las últimas cifras de la Encuesta del Centro de Microdatos de la Universidad de Chile mostraron un abrupto salto de la tasa de desempleo en el Gran Santiago a 9,4% en marzo de 2016, superando ampliamente el 6,8% computado en las mediciones de diciembre 2015 y de marzo 2015.

En las cifras del INE, la tasa de desempleo en el Gran Santiago en el trimestre enero-marzo 2016 fue de 6,9%, superando el 5,6% del trimestre octubre-diciembre 2015 y el 6,1% del mismo trimestre del año anterior. La Figura 2 muestra la evolución de la tasa de desempleo nacional del INE y la tasa de desempleo del Gran Santiago reportada por la encuesta de la Universidad de Chile y por la del INE.

Figura 2

(Tasa de desempleo, %)

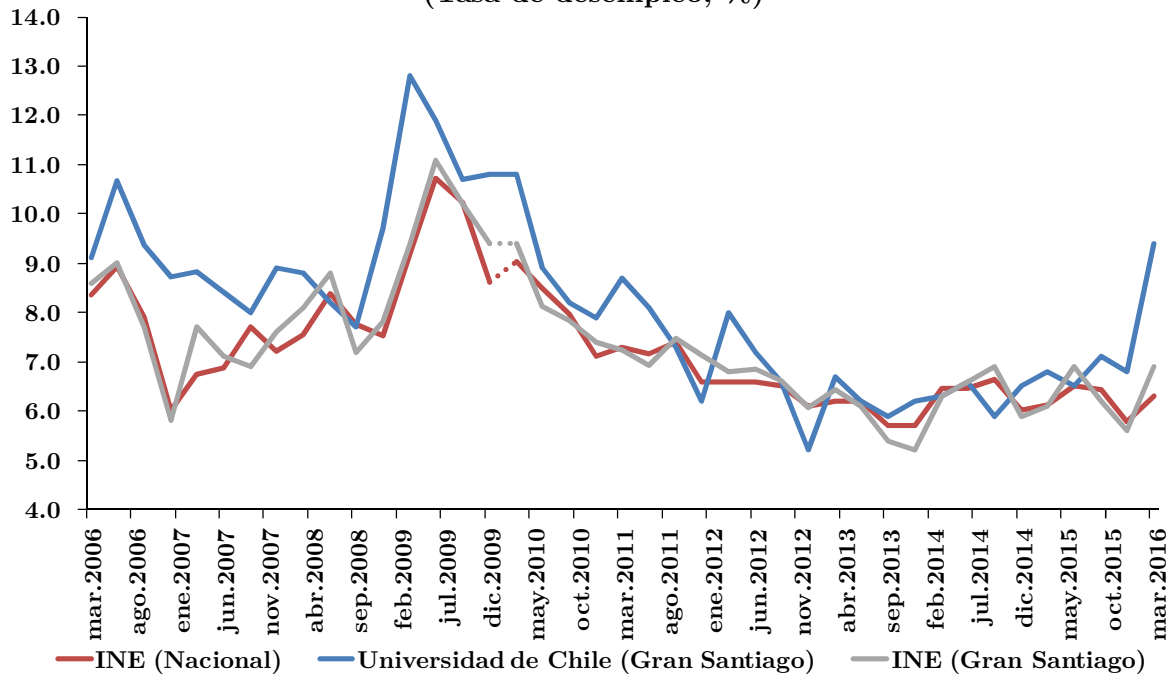

Cifras del trimestre finalizado en el mescorrespondiente

Fuente: INE (hasta el trimestre diciembre-febrero 2010 corresponde a la Encuesta Nacional de Empleo, y desde el trimestre enero-marzo 2010 corresponde a la Nueva Encuesta Nacional de Empleo) y Encuesta de Ocupación y Desocupación de la Universidad de Chile

Como se aprecia en la Figura 2 las tasas de desempleo en ambas encuestas tienden a seguir la misma dirección en el tiempo si bien pueden llegar a diferir bastante en algunos datos puntuales. Esto significa que los indicadores del INE probablemente se deteriorarán en los próximos meses.

Las cifras de la Universidad de Chile para el Gran Santiago mostraron 2 elementos clave en la evolución del mercado laboral. El primero es que el empleo asalariado, que ya estaba mostrando señales de debilidad, agravó su situación en marzo. En efecto, en diciembre de 2015 el empleo asalariado se había contraído 0,5% anual, pero en marzo el desplome de este tipo de empleos fue de 3,6%. Por supuesto, esto se condice con la debilidad del empleo asalariado que también muestran las cifras del INE, y que refuerzan la conclusión de que la fragilidad del empleo asalariado es una consecuencia directa del menor crecimiento económico, que a su vez se traduce en menos oportunidades laborales.

La Figura 3 muestra la tasa de crecimiento del empleo asalariado para la Región Metropolitana del INE y para el Gran Santiago de la Universidad de Chile. Como se ve, las tendencias son similares, y ambas muestran una contracción del empleo en el primer trimestre de 2016.

Figura 3

Tasa de crecimiento del empleo asalariado en el Gran Santiago (Universidad de Chile) y en la Región Metropolitana (INE)



Fuente: Elaborado en base a INE y Centro de Microdatos de la la Universidad de Chile

El segundo elemento clave que mostró la Encuesta del Centro de Microdatos es que el empleo por cuenta propia comenzó a contraerse. Ante la falta de oportunidades muchos optan por autoemplearse, al menos temporalmente, como forma de generar algo de ingresos hasta que logren conseguir un trabajo más acorde a sus expectativas. El empleo por cuenta propia aumentó con fuerza en 2015,

situación que reflejan tanto la encuesta del INE como la de la Universidad de Chile.

Sin embargo, en el caso de la encuesta de la Universidad de Chile mientras en diciembre 2015 el empleo por cuenta propia crecía al 5,8% anual, en marzo cayó 0,8%. Es decir, de acuerdo a estas cifras la cuenta propia está optando por dejar de trabajar en este formato para buscar empleo, lo que significa pasar de estar ocupado a desocupado. Por el contrario, las cifras del INE no muestran que el empleo por cuenta propia esté comenzando a contraerse, sino que se está acelerando (Figura 4).

Figura 4

Tasa de crecimiento del empleo por cuenta propia en el Gran Santiago (Universidad de Chile) y en la Región Metropolitana (INE)

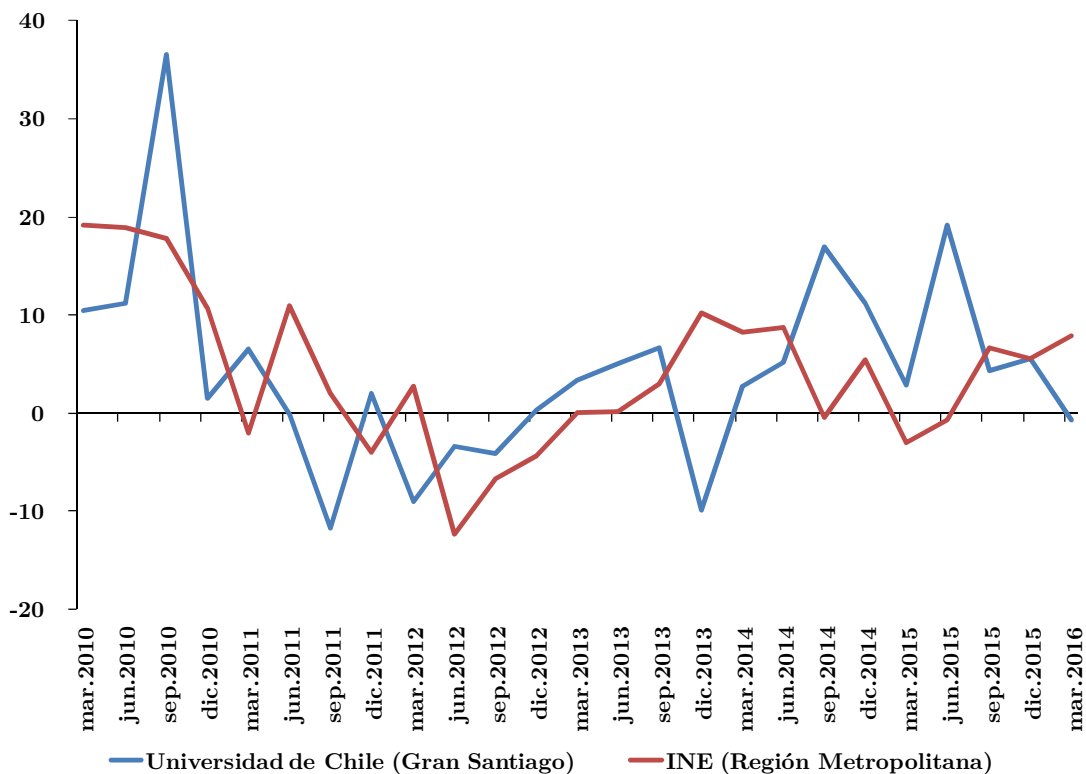

Fuente: Elaborado en base a INE y Centro de Microdatos de la la Universidad de Chile

Así, una parte de la diferencia entre los resultados que vemos hoy entre ambas encuestas obedece a la evolución del empleo por cuenta propia.

También es importante analizar la diferencia en la evolución del empleo en la Región Metropolitana con el resto del país en la encuesta del INE, ya que eventualmente el deterioro mostrado por la encuesta de la Universidad de Chile para el Gran Santiago podría no estar ocurriendo a nivel nacional.

En efecto, la Figura 5 muestra que al trimestre Enero-Marzo 2016 en la Región Metropolitana se destruyeron 25.721 empleos asalariados en el último año, mientras que en el resto del país se crearon 29.868 puestos de este tipo.

Figura 5

Variación anual de empleo asalariado en la Región Metropolitana y en el resto del país

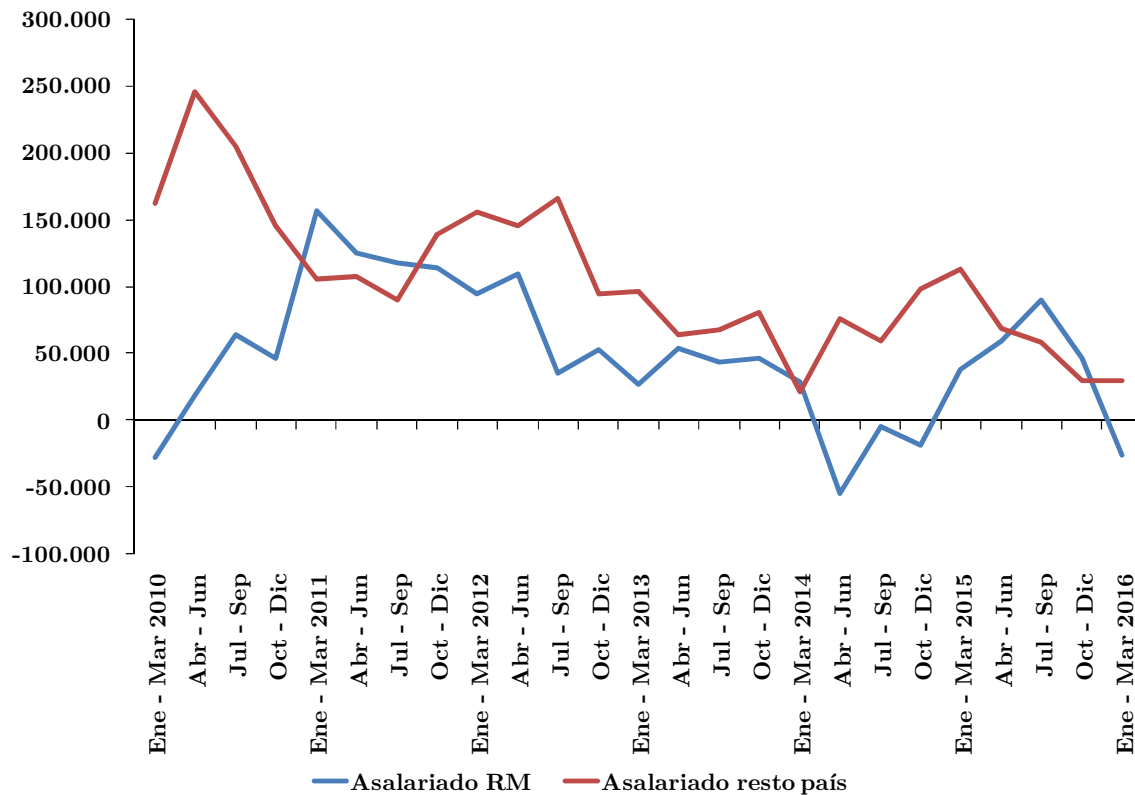

Fuente: Elaborado en base a INE

Por el contrario, en el caso del empleo por cuenta propia se observa un aumento anual importante tanto en la Región Metropolitana como en el resto del país.

Figura 6

Variación anual de empleo por cuenta propia en la Región Metropolitana y en el resto del país



Fuente: Elaborado en base a INE

En consecuencia, las cifras muestran que existen divergencias entre ambas encuestas en materia de creación de empleo tanto porque el empleo por cuenta propia sigue aumentando muy fuertemente en las cifras del INE mientras que en la

encuesta de la Universidad de Chile se está contrayendo, como porque se destruye empleo asalariado en la Región Metropolitana pero no aún en el resto del país.

En este sentido, el factor clave que determinará el aumento de la tasa de desempleo en las cifras del INE es el empleo por cuenta propia. Las cifras de la Universidad de Chile indican que los ingresos laborales en términos reales (es decir, ajustados por inflación) de este tipo de trabajadores está cayendo al 15% anual. El fuerte aumento de la cuenta propia en el último tiempo puede ser un factor detrás de esta disminución de ingresos, lo que finalmente podría instar a estos trabajadores a buscar mejores oportunidades laborales, lo que finalmente terminaría gatillando un alza en la tasa de desempleo.

Diferencias metodológicas entre ambas encuestas

Existen varias diferencias metodológicas que explican las divergencias en los resultados mostrados por ambas encuestas. Algunas de esas diferencias juegan un rol menor, mientras que otras son sumamente importantes.

Esta sección describe algunas de las principales diferencias y la dirección de su impacto en las cifras.

- **Población en edad de trabajar:** La encuesta de la Universidad de Chile considera al grupo de 14 años y más como definición de Población en Edad de Trabajar. Por su parte, el INE considera al grupo de 15 años y más. Sin embargo, las diferencias por este factor son marginales. En efecto, en la encuesta de la Universidad de Chile la tasa de desempleo es 9,4%, tanto si se considera la población de 14 y más como la de 15 y más.
- **Periodo muestral:** La encuesta del INE considera trimestres móviles, mientras que la de la Universidad de Chile realiza la recolección de datos en un mes puntual. De esta manera, el dato del INE corresponde a un trimestre

y el de la Universidad de Chile a un mes. La implicancia de esto es que esta última encuesta mide los cambios de manera más rápida, lo que significa que ante un deterioro las cifras del INE van mostrando más lentamente esta situación. Este es un factor que alerta que la tasa de desempleo del INE debería seguir aumentando, dado el fuerte aumento mostrado en la encuesta de la Universidad de Chile.

- **Cobertura geográfica:** La encuesta de la Universidad de Chile cubre el Gran Santiago, mientras que el INE tiene cobertura a nivel nacional. Esto puede generar divergencias entre la tasa de desempleo que reportan ambos organismos, toda vez que el comportamiento del mercado laboral en el resto del país puede ser diferente a lo que ocurre en la capital. En efecto, la tasa de desempleo en el Gran Santiago del INE mostró un alza a 6,9% en el trimestre enero-marzo 2016, desde el 6,1% del mismo periodo del año anterior. A nivel nacional sin embargo, sólo aumentó de 6,1% a 6,3% en ese lapso. Como se explicó anteriormente, esta divergencia se da fundamentalmente por el empleo asalariado, que se contrae en la región Metropolitana, pero sigue aumentando en el resto del país.
- **Criterios para calificar como ocupado:** La encuesta del INE pregunta al encuestado si la semana pasada trabajó por lo menos una hora. Si esto es afirmativo se consulta si recibe algún pago por ello. Si cumple ambas, es ocupado³. Además realiza filtros, de modo que alguien que haya hecho algún negocio o “pololo” también quede calificado como ocupado. En definitiva, de acuerdo a estos estándares, basta con haber trabajado al menos una hora a la semana para ser calificado como ocupado. En el caso de la encuesta de la Universidad de Chile la pregunta es si tuvo trabajo con remuneración (pago) durante la semana. Este fraseo hace una diferencia bastante importante, ya que resulta altamente probable que al menos una parte de quienes se encuentran en situaciones de subempleo duro, tanto por insuficiencia de horas como por competencias (la labor que realiza está muy por debajo de su calificación) en esta última encuesta contesten que no, lo que los excluiría como ocupado.

³ También se incluye como ocupado a los familiares no remunerados

- **Criterios para calificar como desocupado e inactivo:** En la encuesta del INE se requiere que el entrevistado haya buscado trabajo en forma activa durante las últimas cuatro semanas y además se encuentre disponible para trabajar en forma inmediata (de este lunes que viene al otro). Esto significa la imposición de varios filtros para que la persona quede calificada como desocupada. El no superar cualquiera de ellos, implica que la persona pasará a ser calificada como inactiva. En cambio, en la encuesta de Microdatos basta con que la persona haya contestado que no a la pregunta ¿tuvo trabajo con remuneración (pago) durante la semana? y que responda sí a la pregunta ¿estuvo buscando trabajo durante la semana? para ser clasificado como desocupado⁴. Esto significa que no se exigen esfuerzos de búsqueda activa como se hace en el INE ni tampoco se filtra por su disponibilidad a trabajar. En el INE una persona que hizo esfuerzos de búsqueda activos durante las últimas 4 semanas pero no declaró disponibilidad inmediata queda clasificada como inactiva. En el caso de Microdatos si la persona no tiene trabajo y buscó empleo quedará calificado como desocupado independiente de manifestar su disponibilidad.

En definitiva, las diferencias entre ambas encuestas hacen prever que algunas personas que quedan calificadas como ocupadas en la encuesta del INE, queden como desocupadas en la encuesta de la Universidad de Chile. Esto se vuelve aún más probable en el caso de la cuenta propia, que tiene alta incidencia de subempleo y otras características precarias, y que es precisamente la categoría ocupacional que permite mantener a raya las tasas de desempleo del INE.

Al mismo tiempo algunas personas que quedan clasificadas como inactivas con el instrumento del INE quedarían clasificadas como desocupados con el de la Universidad de Chile. Esto ocurre por la variedad de filtros que exige el INE para calificar a alguien como desocupado. Así, por ejemplo, al trimestre enero-marzo 2016 en la encuesta del INE 7.236 personas no hicieron esfuerzos de búsqueda

⁴ Familiares no remunerados pueden ser reclasificados como ocupados

activos, lo que las deja como inactivas en este caso. Asimismo, en ese mismo periodo en la encuesta del INE 12.276 personas declararon haber hecho esfuerzos de búsqueda activos durante las últimas 4 semanas pero no estar disponibles para trabajar en forma inmediata.

Conclusión

La creación anual de empleo es liderada por el empleo por cuenta propia, mientras que el empleo asalariado se encuentra virtualmente estancado. Este cambio de composición resulta negativo, ya que el empleo por cuenta propia se caracteriza por bajos ingresos mensuales en comparación a los empleos asalariados, ausencia de protección social, tiende a realizarse más en la calle y suele ser más afectado por el subempleo que otras categorías ocupacionales.

Por su parte, las cifras de la encuesta del Centro de Microdatos de la Universidad de Chile mostraron un abrupto salto de la tasa de desempleo en el Gran Santiago a 9,4% en marzo de 2016, superando ampliamente el 6,8% computado en las mediciones de diciembre 2015 y de marzo 2015. En las cifras del INE, la tasa de desempleo en el Gran Santiago en el trimestre enero-marzo 2016 fue de 6,9%, superando el 5,6% del trimestre octubre-diciembre 2015 y el 6,1% del mismo trimestre del año anterior.

Las cifras muestran que existen divergencias entre ambas encuestas en materia de creación de empleo tanto porque el empleo por cuenta propia sigue aumentando muy fuertemente en las cifras del INE mientras que en la encuesta de la Universidad de Chile se está contrayendo, como porque se destruye empleo asalariado en la Región Metropolitana pero no aún en el resto del país.

Existen varias diferencias metodológicas que explican las divergencias en los resultados mostrados por ambas encuestas. Algunas de esas diferencias juegan un rol menor, mientras que otras son sumamente importantes. las diferencias entre ambas encuestas hacen prever que algunas personas que quedan calificadas como ocupadas en la encuesta del INE, queden como desocupadas en la encuesta de la

Universidad de Chile. Esto se vuelve aún más probable en el caso de la cuenta propia, que tiene alta incidencia de subempleo y otras características precarias, y que es precisamente la categoría ocupacional que permite mantener a raya las tasas de desempleo del INE.

Al mismo tiempo algunas personas que quedan clasificadas como inactivas con el instrumento del INE quedarían clasificadas como desocupados con el de la Universidad de Chile.



 [clapesuc](#)

 [@clapesuc](#)

 [clapes_uc](#)

 [clapesuc](#)